



MEMORIA ANUAL DE ACTIVIDADES

2021



## FUNDACIÓN ASPROPACE

Avda. de Alcora, 421,  
12006 (Castellón)  
964 25 25 73  
[fundacionaspropace.org](http://fundacionaspropace.org)

## AVAPACE

Plaza José María Orense, 6  
46022 (Valencia)  
963 60 44 37  
[avapace.org](http://avapace.org)

## APCA

Urb. La Font de la Favara, 8  
03550 Sant Joan D'Alacant (Alicante)  
965 65 81 61  
[apcalicante.com](http://apcalicante.com)

## ASPANIAS

Carrer Capità Alfons Vives, 110  
03204 Elx (Alicante)  
966 65 63 18  
[aspanias.es](http://aspanias.es)

# Índice

## ¿Quiénes somos?

Misión, visión y fines.....	4
Órganos de gobierno.....	5
Asociaciones que componen ASPACE CV, centros y servicios.....	6

## Líneas de actuación ASPACE CV

Información, orientación y acompañamiento.....	7
Defensa de derechos y representatividad.....	8
Desarrollo de Proyectos a favor del colectivo y las entidades federadas.....	22
Difusión, comunicación interna y externa.....	26
Seguimiento Plan de Gestión 2021.....	27

## Información económica

Ayudas y Subvenciones 2021.....	28
Fuentes y destino de la financiación.....	29



## ¿QUIENES SOMOS?

La Federación Aspace Comunidad Valenciana es una entidad sin ánimo de lucro que integra a las entidades especializadas en la atención de personas con parálisis cerebral más representativas de nuestra comunidad. Aspace CV se constituye el 22 de abril de 1998 y está inscrita en la Sección Segunda del Registro Autonómico de Asociaciones de la Comunidad Valenciana con número F133. Agrupa a la Fundación ASPROPACE (Castellón), AVAPACE (Valencia), APCA (Alicante) y ASPANIAS (Elche). Aspace CV trabaja con el objetivo de **mejorar la calidad de vida de las Personas con Parálisis Cerebral y discapacidades afines mediante la defensa de sus derechos, el desarrollo de programas y acciones y la cooperación institucional**. La federación valenciana pertenece a la Confederación Aspace, constituida a nivel nacional en 1984, con implantación en las 17 Comunidades Autónomas y con más de 80 entidades integradas en ella.

**MISIÓN:** ASPACE CV, tiene como misión **promover la mejora de la calidad de vida de las personas con Parálisis Cerebral y la de sus familias**, reivindicando el ejercicio de sus derechos, la promoción de los servicios de las entidades federadas y el desarrollo de programas dirigidos al colectivo, además de la cooperación institucional.

**VISIÓN:** Queremos ser una organización de referencia en nuestra comunidad, **fortaleciendo el movimiento asociativo** de las familias y personas con parálisis cerebral **y siendo un referente para el colectivo**, desarrollando acciones y programas que fortalezcan la cohesión entre las entidades federadas.

### **FINES:**

- Coordinar, impulsar y potenciar los objetivos y las actividades de sus entidades.
- Representar a sus miembros en cuestiones de interés general o a petición de los mismos.
- Promover el estudio, la información y la difusión de los problemas que afectan a las personas con parálisis cerebral, así como sus soluciones.
- Fomentar y desarrollar actividades deportivas de ocio y tiempo libre, en las que intervengan personas con parálisis cerebral de todo el territorio de la Comunidad Autónoma de Valencia.

- Propiciar y desarrollar la función de la protección y tutela jurídicas respecto a las personas con parálisis cerebral en la Comunidad Valenciana.
- Cualquier otro que, de modo directo o indirecto, pueda contribuir a la realización de los objetivos de la Federación y de sus entidades miembro, que redunden en beneficio de las personas con parálisis cerebral y de sus familias.

## **ÓRGANOS DE GOBIERNO**

La Asamblea General es el máximo órgano de gobierno y decisión de la Federación, en ella se encuentran representadas todas las entidades que la conforman. La asamblea se reúne, al menos, una vez al año y entre sus funciones se encuentran las de aprobar la memoria, cuentas y presupuestos de la entidad, además de elegir a los miembros de la Junta Directiva.

La Junta Directiva está compuesta por los siguientes miembros:

**Presidente: José Gregorio Sánchez Galiano.**

**Vicepresidente: Vicente Manuel Torres Andrés.**

**Secretario: José Marquina Paniagua.**

**Tesorera: M<sup>a</sup> Dolores Ibarra Vallier.**

**Vocal: Elisa María Torres Andrés.**

**Vocal: Cristina Barrachina Viudez**

## ASOCIACIONES QUE COMPONEN ASPACE CV

En la actualidad, ASPACE Comunidad Valenciana cuenta con **cuatro entidades federadas**, que a su vez integran **a más de 1.200 asociados**, principalmente personas con parálisis cerebral, familiares y amigos.

Desde todas las entidades que forman Aspace CV se ofrecen servicios de atención directa a casi **700 personas, con la dedicación y la vocación de más de 500 profesionales** trabajando en los distintos centros.

### CENTROS Y SERVICIOS DE LAS ENTIDADES

FUNDACIÓN ASPROPACE	AVAPACE	APCA	ASPAÑIAS
<input type="checkbox"/>	<input type="checkbox"/>	<input type="checkbox"/>	<input type="checkbox"/>
<input type="checkbox"/> Centro de Atención Temprana	<input type="checkbox"/> CAT Xicotets	<input type="checkbox"/> Centro de Atención Temprana	<input type="checkbox"/> Centro de Día
<input type="checkbox"/> Centro Escolar	<input type="checkbox"/> CAT Albal	<input type="checkbox"/> Centro Escolar Infanta Elena	
<input type="checkbox"/> Centro de Día Infanta Cristina	<input type="checkbox"/> Centro Escolar Virgen de Agosto	<input type="checkbox"/> Centro de Día Infanta Elena	
<input type="checkbox"/> Residencia Infanta Cristina	<input type="checkbox"/> Centro de Día Les Escolles	<input type="checkbox"/> Residencia Infanta Elena	
	<input type="checkbox"/> Centro de Día Les Alfábegues		
	<input type="checkbox"/> Centro de Día Senabre		
	<input type="checkbox"/> Centro de Día Baladre		
	<input type="checkbox"/> Residencia Tarongers		





# LÍNEAS DE ACTUACIÓN ASPACE CV

## 1. Información, Orientación y Acompañamiento.

La información, la orientación y el acompañamiento son fundamentales para que cualquier persona pueda avanzar en el reconocimiento de sus derechos y la mejora de sus oportunidades.

La Federación ofrece estos servicios a las entidades federadas, pero también a cualquier persona, familiar o entidad vinculada con la realidad de las personas con parálisis cerebral y afines, sin necesidad de pertenecer formalmente a la Federación.

- Información sobre la parálisis cerebral y encefalopatías afines.
- Información sobre servicios, programas y recursos comunitarios y de las entidades miembro.
- Información sobre prestaciones sociales, ayudas y servicios prestados por la administración pública (certificado discapacidad, reconocimiento de dependencia, revisión, prestaciones...).

## 2. Defensa de derechos y representatividad

ASPACE CV trabaja por la defensa de los derechos e intereses, tanto colectivos como de cada persona, para defender y recordar ante la sociedad y las Administraciones Públicas nuestra condición de ciudadanos y ciudadanas de pleno derecho y con igualdad de oportunidades.

La unión del colectivo en la defensa y reivindicación de nuestras necesidades suma esfuerzos y multiplica resultados.

- **ASPACE CV es miembro de ASPACE Confederación y CERMI Comunidad Valenciana.**

**Confederación ASPACE** aglutina a prácticamente la totalidad de las entidades especializadas en parálisis cerebral de España. Con implicación en las 17 Comunidades Autónomas, son más de 80 entidades las que integran ASPACE Confederación.

El trabajo desde Confederación ASPACE se centra, principalmente en actuaciones de carácter nacional, que por su envergadura no pueden ser desarrolladas desde entidades locales: representación y defensa de los derechos del colectivo ante el Estado central y ante entidades

afines (Cermi Estatal, Fundación ONCE,...), la sensibilización social, el lobby político para propiciar cambios legislativos, la canalización de ayudas y subvenciones a nivel nacional, la formación continua y especializada de los/as profesionales.

### Participación en programas y acciones impulsadas desde ASPACE Confederación:

#### Programa de ayuda a entidades: Plan de Prioridades Fundación ONCE:

Desde hace años se viene ofreciendo esta ayuda, a través de Confederación Aspace para las entidades, con el objetivo de complementar la financiación de proyectos dirigidos a equipamiento e infraestructura.

Así, este programa recoge proyectos relacionados con la construcción y renovación de centros de atención, adquisición de vehículos y equipamiento, impulso de federaciones autonómicas y otros proyectos relacionados con servicios de atención directa a la parálisis cerebral, defensa de derechos del colectivo y sensibilización y difusión sobre la realidad de nuestro colectivo.

En nuestra comunidad, gracias a este programa se han podido desarrollar los siguientes proyectos:

<u>ENTIDAD</u>	<u>PROYECTO</u>
APCA	Adquisición de vehículo adaptado para transporte colectivo de personas con PC
AVAPACE	Adquisición de equipamiento para el nuevo Centro de Día
ASPROPACE	Obras de adecuación cubierta del Centro de Atención Temprana
ASPACE CV	Desarrollo e impulso de las actividades de la Federación en Comunidad Valenciana

#### Desarrollo del Conocimiento ASPACE: Formación a profesionales y Programa de Talento Aspace.

En 2021, **la formación dirigida a profesionales** se ha desarrollado a través de 97 acciones formativas, ofreciendo 17 nuevas acciones.



Se han formado cerca de 900 profesionales de 49 entidades ASPACE, con respecto a los 394 profesionales del año anterior, con un total de 518h. de formación, 254 más que en 2020.

- **En 2021 en APCA se realizan 4 formaciones, en Avapace 1 y en Aspanias otra de las formaciones incluidas en la oferta de este programa.**

### **La participación en los grupos de Talento Aspace desde nuestra comunidad:**

Grupo Talento Aspace Presidencia: Pepe Marquina, como presidente de AVAPACE. Este grupo se forma en el año 2020 pero debido a la situación comienza su trabajo en 2021 donde se desarrollan varias reuniones de trabajo. Lo forman 22 Presidentes y Presidentas. Las áreas de trabajo de este grupo son: Dinamización del movimiento asociativo y participación; El modelo organizativo de las entidades, Perspectivas de futuro y gestión del cambio; Relación con las administraciones públicas y otras entidades.



En 2021 se continúa trabajando sobre una guía de adecuación de servicios, en este proceso están participando Vanessa Reche, Directora del CAT de APCA, Luisa Staatsmann, Directora del CEE “Infanta Elena” de APCA y María Requena, Directora de la Residencia Tarongers de AVAPACE.

★ **Novedad:** Durante este año, estos recursos generados, se han volcado en la plataforma [CREA](#), una herramienta que permite conformar espacios virtuales de los diferentes grupos de trabajo favoreciendo el intercambio entre profesionales, generando y compartiendo recursos.

★ **Novedad:** **En 2021 como novedad se celebra el ciclo de Jornadas con Talento**

El objetivo es compartir los trabajos realizados en los grupos durante el año y reflexionar sobre buenas prácticas y modelos de atención. La valoración de este ciclo de jornadas ha sido muy positivo con puntuaciones que superaban los 4 puntos sobre 5. Las Jornadas se celebraron del 10 al 19 de noviembre. A continuación, vemos las temáticas y el enlace a las grabaciones:



**SEMINARIO ALIMENTACIÓN Y DEGLUCIÓN.**

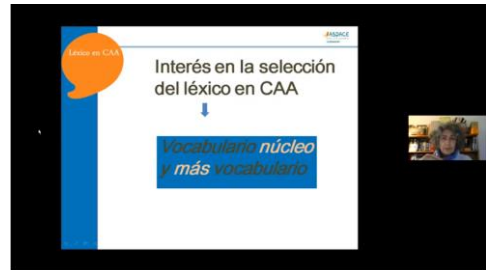

**SEMINARIO SISTEMAS ALTERNATIVOS DE COMUNICACIÓN.**



**SEMINARIO PARTICIPACIÓN DE LAS PESONAS CON NECESIDADES DE APOYO GENERALIZADO.**

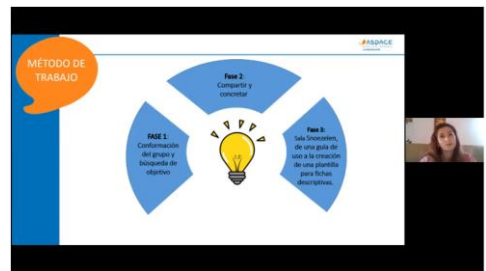

**SEMINARIO TRATAMIENTOS Y TERAPIAS.**



**SEMINARIO COMUNICACIÓN INTERNA Y EXTERNA.**



**SEMINARIO ENVEJECIMIENTO.**

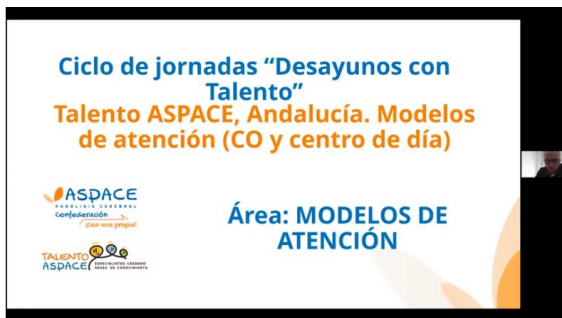

**SEMINARIO MODELOS DE ATENCIÓN.**



**SEMINARIO AFECTIVIDAD Y SEXUALIDAD.**

**Formaciones en accesibilidad cognitiva.** Fuera de las formaciones impulsadas desde Talento este año surgen nuevas oportunidades con la novedad de formar tanto a personas con parálisis cerebral como a profesionales sobre accesibilidad cognitiva. El objetivo es crear grupos validadores y adaptadores de lectura fácil e iniciar una red de validación de documentos accesibles en nuestro movimiento.



**Ocio y Turismo Accesible.** El programa Ocio y Turismo Accesible de Confederación ASPACE garantiza el disfrute de vacaciones accesibles de ocio inclusivo. La excepcional situación de este año ha conllevado a que las actuaciones del Programa no hayan podido desarrollarse durante 2021.

Conscientes de la necesidad de muchas personas de volver a disfrutar de los múltiples beneficios que contempla viajar, durante este año, se ha trabajado en la elaboración de un Protocolo de prevención frente a la COVID-19, en el que se han recogido una serie de medidas sanitarias y de seguridad enfocadas al desarrollo de actividades en los diferentes turnos de vacaciones.

También se ha trabajado en una convocatoria adecuada al nuevo escenario en el que nos encontramos, con el fin de que cuando las circunstancias lo permitan, podamos volver a retomar el Programa con las mayores garantías, siempre bajo el marco normativo que establezca el IMSERSO.

**Voluntariado.** Realización de un estudio sobre la práctica deportiva, dirigido a profundizar en el conocimiento de la oferta actual para las personas, en sus necesidades, intereses y adiciones

- El estudio refleja situaciones de vulneración de derechos del colectivo en cuanto a la práctica deportiva, muestra cómo afecta el género y da ejemplo del impacto positivo que tiene entre los más jóvenes el haber recibido siempre atención desde un enfoque social de derechos.
- En 2021 se desarrolla un plan de formación virtual en voluntariado con la realización de 2 cursos on-line.
- Grupo de reflexión para la autoevaluación y mejora de los planes de voluntariado de las entidades.

en este ámbito, así como en las dificultades actuales para cubrirlas y cómo poder ofrecer soluciones para ello.

**Red de Ciudadanía Activa.** Como cada año, se han celebrado las Jornadas anuales los días 28 y 29 de octubre. Un encuentro nacional con portavoces de las entidades participantes en la Red para poner en común las conclusiones del trabajo realizado. A la jornada se conectaron 400 personas entre personas con pc, profesionales y familias. La valoración de las jornadas resultó ser muy positiva, recibiendo una valoración global de más de 4 sobre 5 puntos. Desde nuestra comunidad, diferentes grupos de personas de las entidades se unieron a estas jornadas.

- 30 entidades adheridas a la Red.
- Durante los años 2020 y 2021 se realizan entrevistas a 560 personas de 35 entidades para elaborar un [Estudio sobre el Impacto del COVID en el Movimiento ASPACE](#).
- 400 personas se conectan en las Jornadas Anuales de la Red de Ciudadanía Activa.

**Aspace por tus derechos:** Se desarrolla a través de 4 ejes de actuación: formación, asesoría jurídica, incidencia política y enfoque transversal para con el resto de los programas de Confederación ASPACE.

- Durante 2021 el servicio de asesoría jurídica atendió 276 consultas y realizó la defensa efectiva de 23 situaciones de discriminación.
- Presencia en 44 foros nacionales e internacionales para visibilizar las demandas de nuestro colectivo.
- Elaboración de 24 informes jurídicos y 4 posicionamientos.

**Formación:** En 2021 se ha llevado a cabo la tercera edición del Taller Conoce tus Derechos y se han celebrado dos seminarios formativos sobre medidas de apoyo al ejercicio de derechos en parálisis cerebral.

Las personas con parálisis cerebral califican las formaciones en derechos con 9,1; las familias con un 8,9 y los profesionales con 8,98 sobre 10 respectivamente.

El **servicio de asesoría jurídica** busca aportar soluciones prácticas a cuestiones de incidencia cuantitativa y cualitativa en la cotidianidad de nuestro colectivo. Durante 2021 se atendieron 276 consultas y realizó la defensa efectiva de 23 situaciones de discriminación. Por último, 29 mujeres con PC y 3 madres de personas con PC reciben apoyo jurídico a través del canal de violencia contra las mujeres.

En cuanto a **incidencia política**, se ha participado en 44 foros nacionales e internacionales para visibilizar las demandas de las personas. También se han elaborado 24 informes jurídicos, que introducen las necesidades específicas de las personas con PC en el ordenamiento jurídico interno.

Por otro lado, se han elaborado de forma participada con personas con pc, familias y profesionales 4 posicionamientos:

- **Guía de sensibilización** sobre accesibilidad universal en pc.
- **Comunicación Aumentativa y Alternativa** en personas con pc.
- **La Vida Independiente en el movimiento asociativo** ASPACE.
- **Grandes necesidades de apoyo** en personas con pc.

## **Programas de innovación e investigación:**

**#ASPACEnet:** El objetivo prioritario de #ASPACEnet es mejorar la calidad de vida de las personas con parálisis cerebral a través del uso de las tecnologías de apoyo. El desarrollo del programa nos lleva a responder a todas las cuestiones que surgen alrededor de estos productos gracias a la participación de las entidades del Movimiento ASPACE y sus profesionales, promoviendo nuevos proyectos basados en nuevas tecnologías.

Durante 2021 se han desarrollado las siguientes actuaciones:

- **Proyecto promoción de la TIC en el alumnado.**
- **Proyecto de formación, apoyo y acompañamiento en soluciones tecnológicas.**
- **Formación y asesoramiento en impresión en 3D.**
- **Talleres tecnología de bajo coste.**
- **Proyecto de acompañamiento en el proceso de transformación digital.**

**ASPACE CIF – Valorando capacidades:** La Clasificación Internacional del Funcionamiento de la Discapacidad y de la Salud (CIF) es un sistema de clasificación y codificación de la discapacidad según la interacción entre las condiciones de salud de la persona y su entorno cotidiano. La CIF es una herramienta de valoración e intervención individual, de seguimiento y evolución de la persona, de asignación de recursos de atención y de coordinación de equipos de intervención.

- En 2021 se han llevado a cabo proyectos dirigidos a mantener la herramienta informática y se han realizado diferentes acciones para conseguir impulsar el uso de la CIF con actuaciones de orientación y apoyo a las 55 entidades a nivel nacional participantes en el proyecto.
- 95 profesionales se unen para celebrar las jornadas de trabajo a nivel nacional sobre innovación y tecnología.

El programa ASPACE CIF propone un marco de trabajo basado en la Clasificación Internacional del Funcionamiento de la discapacidad y la salud (CIF), para valorar de forma objetiva y global las capacidades y funcionalidades de las personas, a partir de la participación activa de las propias personas con discapacidad y del trabajo multidisciplinar, con el objetivo de mejorar su calidad de vida.

**Alimentación y deglución:** En 2021 se lleva a cabo un proyecto de dotación de equipamientos para la elaboración de alimentos texturizados. Un total de 40 entidades participan en este proyecto a nivel nacional, es decir, el 47% de las entidades pertenecientes al movimiento ASPACE. En total el número de personas beneficiarias es de 2.155 (1.273 hombres y 882 mujeres).

También se ha desarrollado un **protocolo para el tratamiento de la disfagia** que tiene como objetivo unificar y extender su uso en el movimiento ASPACE, como herramienta de valoración del proceso de alimentación, ya que, en la práctica diaria se guiaba por distintos protocolos de valoración miofuncional orofacial y escalas de valoración de la disfagia, y no existía hasta la fecha ninguno que se adaptase de manera específica a los ítems necesarios para la valoración durante el proceso de alimentación.

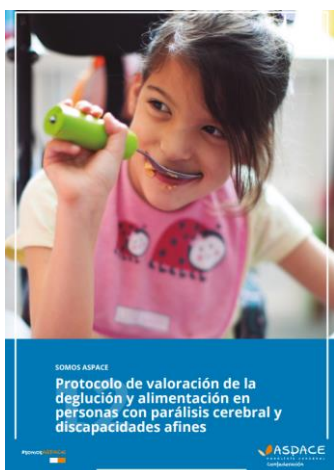

[PINCHA AQUÍ PARA VER LA PUBLICACIÓN](#)

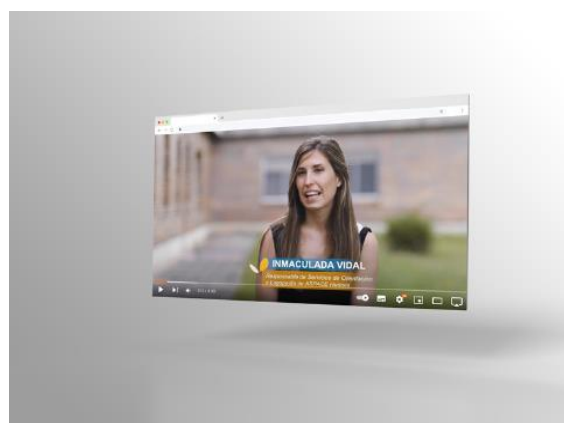

[PROTOCOLO DE DISFAGIA](#)

**Congreso del Día Mundial de la Parálisis Cerebral.** La reivindicación de este año trata de visibilizar las necesidades de apoyo que necesitan la mayoría de las personas con parálisis cerebral y sus familias, las 24 horas, los 7 días de la semana, bajo el lema **#168horas**.

- Es el segundo Congreso realizado íntegramente online, a excepción del acto institucional que fue presencial y retransmitido en directo por el canal de YouTube de Confederación Aspace.
- Asistieron 2.519 personas y participaron 52 entidades, estando representadas todas las comunidades autónomas.
- Por primera vez hubo conexiones desde Argentina, Perú, Ecuador y República Dominicana.

Se realizaron 4 seminarios:

**Soy una persona con grandes necesidades de apoyo, para las AVD, la movilidad y a nivel visual.**

**Congreso del Día Mundial de la Parálisis Cerebral 2021**

**“La piedra angular para sostener la vida: los cuidados y sus impactos en la vida de las mujeres. ¿Es posible la corresponsabilidad?”**

6 octubre de 2021  
Esther Castellanos Torres, PhD

[Seminario: Vida Independiente.](#)

[Seminario: La piedra angular para sostener la vida, los cuidados y su impacto en la vida de las mujeres, ¿es posible la](#)



## corresponsabilidad?



### Seminario: Vida La transformación de los servicios más allá de la pandemia.



### Seminario: El recurso de las parejas complementarias, aplicación práctica y reflexiones.

El **Comité de Entidades Representantes de Personas con Discapacidad de la Comunidad Valenciana, CERMI CV**, es la plataforma de representación, defensa y acción de los ciudadanos/as con discapacidad de la Comunidad Valenciana y sus familias.

Durante el año 2021 se ha llevado a cabo una reestructuración de las Comisiones de trabajo de Cermi en las que participamos en defensa de los intereses de nuestras entidades y colectivo. Actualmente hay creadas 14 Comisiones de trabajo, **desde Aspace CV, participamos en 12 Comisiones, contando con la representación en ellas de profesionales de las entidades:**

1. Imagen social y medios de comunicación
2. Derechos Humanos y Convención Onu
3. Agenda 2030/ODiscapacidad
4. Envejecimiento activo
5. Mujeres y Niñas con discapacidad
6. Accesibilidad universal, transporte y TIC'S
7. Familias
8. Atención Temprana
9. Salud y espacio sociosanitario
10. Ocio, deporte y turismo accesible
11. Autonomía personal y dependencia
12. Educación



Durante este año hemos participado en reuniones con diferentes Consellerias y responsables de la Administración Pública. Destacamos las siguientes:

- Grupo de Trabajo en **Acción Concertada** Social en Discapacidad “Submesa Acción Concertada Discapacidad”, Conselleria de Igualdad y Políticas Inclusivas.
- Grupo de Trabajo en **Accesibilidad Universal**, Ferrocarrils GVA.
- Grupo de Trabajo en **Actualización del Catálogo Ortoprotésico**, Servicio de Prestación ortoprotésica y complementaria Conselleria de Sanidad.
- Grupo de Trabajo en **Autonomía Personal y Dependencia**, Conselleria de Igualdad y Políticas Inclusivas.

Sobre el trabajo desarrollado desde las diferentes Comisiones de trabajo destacamos lo siguiente:

- **Accesibilidad universal, transporte y TIC’S (5 reuniones de trabajo):**

- Participación, dentro del Consejo Municipal de PCD del Ayuntamiento de Valencia, en el grupo de trabajo de Accesibilidad Universal, trabajando la actualización de la Ordenanza de Accesibilidad en el Medio Urbano del Ayuntamiento de Valencia.
- Plan Estratégico de Turismo Accesible de la CV que conforma el PLAN ACCESIBILIDAD UNIVERSAL TURISMO CV 2020-2025.
- Futura Ley Valenciana de Accesibilidad Universal e Inclusiva.
- El 27/12/2021 la Comisión de Accesibilidad Universal del CERMI CV, preparo y envió el documento final integrado de las aportaciones al proceso de información pública del borrador de Anteproyecto de Ley de Accesibilidad Universal e Inclusiva de la Comunitat Valenciana.
- Seguimos trabajando en la Mesa de Accesibilidad CERMI CV – FGV en cuestiones de accesibilidad universal.

- **Familias (2 reuniones de trabajo):**

- Elaboración de un documento sobre demandas y necesidades de las familias con personas con discapacidad.
- Proyecto de la Ley Valenciana de Diversidad Familiar y Apoyos a las Familias.
- Futura Ley Nacional de Diversidad Familiar y Apoyo a las Familias.

- Plan Nacional de Prevención de Deficiencias e Intensificación de Discapacidades.

- **Atención Temprana (7 reuniones de trabajo):**

- Participación de la Comisión en la Mesa Sector de Atención Temprana de la VICIPI.
- Reuniones con el Síndic de Greuges.

- **Salud y espacio sociosanitario (8 reuniones de trabajo):**

- Seguimiento nuevo baremo de la valoración de discapacidad.
- Reuniones con la Secretaria Autonómica de Eficiencia Tecnológica Sanitaria de la Conselleria de Sanidad.
- Participación en el Grupo de Trabajo del Catálogo Ortoprotésico donde mantenemos reuniones con la Subdirección del Catálogo Ortoprotésico de nuestra Comunidad, grupo formado en 2020.
- III JORNADAS DE SALUD Y DISCAPACIDAD, Formación realizada a través del EVES (Escuela Valenciana de Estudios de la Salud), en Trato Adecuado a Personas con Discapacidad dirigido a personal sanitario.

- **Autonomía personal y dependencia (4 reuniones de trabajo):**

- La Comisión sigue trabajando, a través de la Mesa CIPI/DEPENDENCIA, teniendo así mucha interrelación con la MESA/OBSERVATORIO SOBRE APLICACIÓN DEL DECRETO QUE ESTABLECE EL PROCEDIMIENTO PARA RECONOCER EL GRADO DE DEPENDENCIA A LAS PERSONAS Y EL ACCESO AL SISTEMA PÚBLICO DE SERVICIOS Y PRESTACIONES ECONÓMICAS
- Informe balance/propuestas de mejora del CERMI respecto de la Ley 39/2006, de 14 de noviembre, de Promoción de la Autonomía Personal y Atención a las Personas en situación de Dependencia en el 15 aniversario de su aprobación (2006-2021) con enfoque de género; solicitada por la Comisión de A.P y Vida Independiente CERMI ESTATAL
- Aportaciones a la “BASES PARA UN NUEVO ACUERDO SOBRE CRITERIOS COMUNES DE ACREDITACIÓN PARA GARANTIZAR LA CALIDAD DE LOS CENTROS Y SERVICIOS DEL SISTEMA PARA LA AUTONOMÍA Y ATENCIÓN A LA DEPENDENCIA (SAAD)”
- Aportaciones al Nuevo Decreto 62: Proyecto de Decreto por el que se modifica el Decreto 62/2017, de 19 de mayo, del Consell, por el que se establece el procedimiento para reconocer el grado de dependencia en las personas y el acceso al sistema público de servicios y prestaciones económicas y se instaura la figura de persona de asistencia terapéutica infantil (PATI).

- Así mismo, tiene reuniones periódicas con la S. Autonómica de Igualdad y Diversidad

- **Educación (8 reuniones de trabajo):**

- 3 reuniones con la DG de Inclusión Educativa
- Elaboración de documentos de aportaciones a varios Decretos y Resoluciones de ámbito de Educación Inclusiva.
- Participación en las diferentes Comisiones de Trabajo del Consejo Escolar de la CV.
- Videos sobre la guía de trato adecuado en el ámbito educativo, junto a CEFIRE:



**PRESENTACIÓN EDUCACIÓN INCLUSIVA**

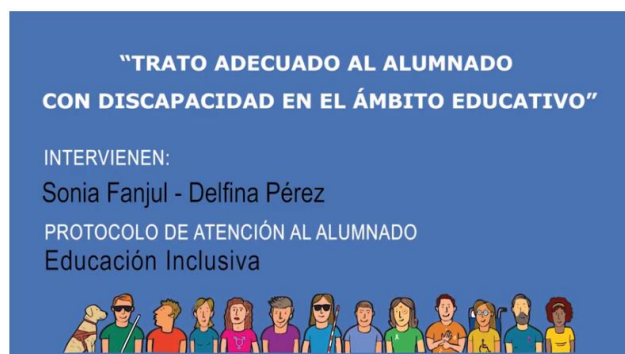

**VÍDEO PROFESORAS. EDUCACIÓN INCLUSIVA**



**PROTOCOLO ATENCIÓN ALUMNADO CON PARÁLISIS CEREBRAL**

Destacamos el trabajo y servicio desarrollado por la **Asesoría Jurídica de Cermi CV**, a través de la que se canaliza todo el trabajo de aportación a normativa que se realiza desde las Comisiones. El servicio jurídico también realiza asesoramiento jurídico y aportaciones a propuestas para el funcionamiento de los centros relacionado con el Concierto Social y todo lo que vincula el funcionamiento de la gestión entre las entidades y la Administración Pública. Además, desde este servicio se atienden situaciones individuales de personas que pertenecen a las entidades de todo el movimiento asociativo que agrupa Cermi en nuestra Comunidad.

Durante el año 2020 se comenzó a trabajar en **dos acciones muy importantes** para nuestro colectivo que han seguido desarrollándose en 2021:

★ **Formación en Asistencia personal:** Esta formación llevaba prevista realizarse en 2020, finalmente tuvo que trasladarse a 2021 y ha sido desarrollada en formato online. Ha sido impulsada y desarrollada desde Cermi, contando con la participación, como docentes, de profesionales de las diferentes organizaciones y colectivos. La formación ha sido financiada y homologada desde la Conselleria de Igualdad y Políticas Inclusivas. Creemos que es un paso muy importante para el cumplimiento de uno de los pilares fundamentales de la Ley de Dependencia y Autonomía Personal, ya que esta figura se desarrolla dentro de los recursos de esta ley. La propuesta de esta formación, será continuar desarrollando otras ediciones para proporcionar esta formación específica a profesionales que quieran ser Asistentes Personales.

★ **Personal Facilitador en Justicia:** En 2020, Naciones Unidas publicó el documento sobre el acceso a la justicia para las personas con discapacidad, en la que define esta figura como: "Personas que trabajan, cuando es necesario, con el personal del sistema de justicia y las personas con discapacidad para asegurar que haya una comunicación eficaz durante los procedimientos legales. Ayudan a las personas con discapacidad a entender y a tomar decisiones informadas, asegurándose de que las cosas se explican y se hablan de forma que puedan comprenderlas y que se proporcionan los ajustes y el apoyo adecuados. Los intermediarios son neutrales y no hablan en nombre de las personas con discapacidad ni del sistema de justicia, ni dirigen las decisiones o resultados o influyen en ellos. (Naciones Unidas, 2020, 9)".

**En septiembre de 2021 se publica la Ley que elimina la incapacitación judicial de las personas con discapacidad, y que en su lugar, establece medidas de apoyo** a fin de que cada

persona pueda ejercer sus derechos a nivel jurídico con los apoyos que se ajusten a sus necesidades.

Durante 2020 participamos en una formación para impulsar la figura Facilitadora en Justicia y en 2021 se pone en marcha la experiencia en formato de pilotaje como Prestación de Servicio en la Ciudad de la Justicia de Valencia. Un grupo de profesionales pertenecientes a las entidades de Plena Inclusión CV, la Federación de Salud Mental CV y Aspace CV diseñan el servicio y desarrollan el pilotaje para buscar puntos de mejora e implementación del futuro Servicio.

Las personas a quienes va dirigido este Servicio son todas aquellas que requieran apoyos para ejercer su derecho de acceso a la justicia en igualdad de condiciones con las demás, desde su primer contacto con autoridades y personal funcionario en todas las fases y actuaciones procesales en las que resulte necesaria, incluyendo los actos de comunicación y en cualquier orden jurisdiccional.

### **3 DE MAYO DE 2021, CELEBRACIÓN CONVENCION INTERNACIONAL SOBRE LOS DERECHOS DE LAS PERSONAS CON DICAPACIDAD**





Participan en la Jornada Josep G. y Javier L.

### **3. Desarrollo de Programas a favor del colectivo y las entidades federadas**

El presupuesto desarrollado y aprobado para el año 2021 se ha ido ejecutando conforme la financiación era aprobada, con todo ello se han llevado a cabo los siguientes Programas:

- **Desarrollo e Impulso de las actividades de la Federación Autonómica ASPACE Comunidad Valenciana a través de la convocatoria de Impulso Federativo de Fundación Once.**

Durante el año 2021, Aspace Comunidad Valenciana ha contado, un año más, con la colaboración de Fundación Once. Gracias a esta colaboración podemos continuar con nuestro trabajo federativo, representando los intereses de las entidades federadas y del colectivo en nuestra comunidad.



- **Apoyo a cuidadores/as y familias y promoción de la Autonomía Personal en el entorno habitual.**

En este 2021 este programa ha sido financiado por la Conselleria de Igualdad y Políticas Inclusivas a través de dos vías. Por un lado, desde la convocatoria de programas del 0,7 del IRPF y también a través de la convocatoria para el desarrollo de programas y servicios de promoción de autonomía de personas con diversidad funcional.

La situación provocada por la pandemia, ha supuesto una sobre carga física y emocional para las personas y sus familias, por lo que el objetivo de este programa se ha basado en cubrir todas aquellas necesidades de carácter urgente, prestando unos apoyos profesionalizados que ha favorecido la autonomía de las personas, aliviado la sobre carga familiar y aumentando las posibilidades de contratación por parte de las entidades.

Este programa no solo permite la conciliación de la vida personal y social, sino que además, permite generar espacios de calidad para la propia persona, pues los apoyos recibidos fomentan su participación social, su autodeterminación y su autonomía.



- **Red de Ciudadanía Activa Aspace CV.**

En 2021 este programa ha sido financiado por la Conselleria de Igualdad y Políticas Inclusivas a través de dos vías. Por un lado, desde la convocatoria de programas del 0,7 del IRPF y también a través de la convocatoria para el desarrollo de programas y servicios de promoción de autonomía de personas con diversidad funcional.

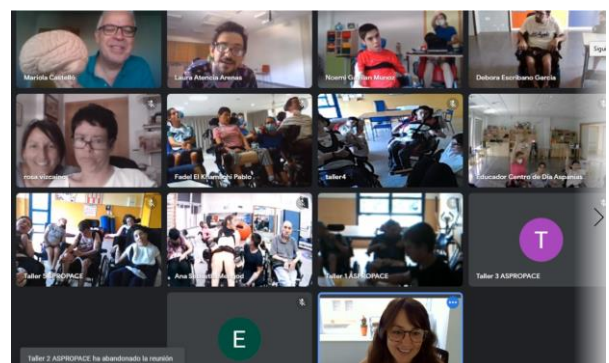

Desde la Red de Ciudadanía Activa de nuestra Comunidad nos unimos a todas las acciones conjuntas que se desarrollan a nivel nacional.

Además, desde aquí, generamos encuentros entre personas de Alicante, Elche, Valencia y Castellón. Nos hacemos llamar "La Tribu". Somos un grupo de personas adultas con pc que nace con el interés de generar espacios de encuentro, entre personas de las entidades y de fuera de

ellas, en los que poder compartir inquietudes e intereses y en los que sobretodo poder expresar con libertad todos nuestros pensamientos. Impulsando así una función vital que todos compartimos: pensar por nosotros mismos. Con la filosofía y el acompañamiento desde La Escuela de Pensamiento Libre hemos podido generar estos grupos entre personas de diferentes ciudades y municipios de la Comunidad Valenciana. De momento, durante 2021, los encuentros han sido online, esperamos que para 2022 podamos seguir con este proyecto y vernos de manera presencial.



Por otra parte, gracias a este proyecto, pudimos financiar la edición de la cartelería del Día Mundial de la Parálisis Cerebral, acción de visibilización del colectivo reivindicada cada año desde los grupos de la Red.

**Familias Aspace, encuentros para compartir, financiado a través de la Conselleria de Igualdad y Políticas Inclusivas a través de la convocatoria del IRP.**

Gracias a la Conselleria de Igualdad y Políticas Inclusivas a través de la convocatoria de programas del 0,7 del IRPF hemos podido, un año más, realizar una serie de talleres con nuestras familias. Durante este año, desde el Programa de “Familias Aspace CV – Encuentros para compartir” hemos llevado a cabo cuatro encuentros online que han girado en torno al movimiento asociativo y a la IMPORTANCIA DE LAS FAMILIAS en nuestras organizaciones.

Esta iniciativa genera espacios de encuentro para las familias, en los que se promueve el tratamiento sobre temas de su interés que les permiten compartir y crear una red de apoyo mutuo. Hay muchos temas que preocupan a las familias, las necesidades especiales para la alimentación de sus hijos/as, el desarrollo afectivo-sexual,... Éstas demandan información, orientación, formación y lugares donde puedan compartir estas inquietudes con otras familias.



Con el desarrollo de este programa favoreceremos nuestro compromiso con las familias, ofreciendo lugares de encuentro que permitan conocer a familias de otras entidades la Comunidad Valenciana, ampliando así su red de apoyo.

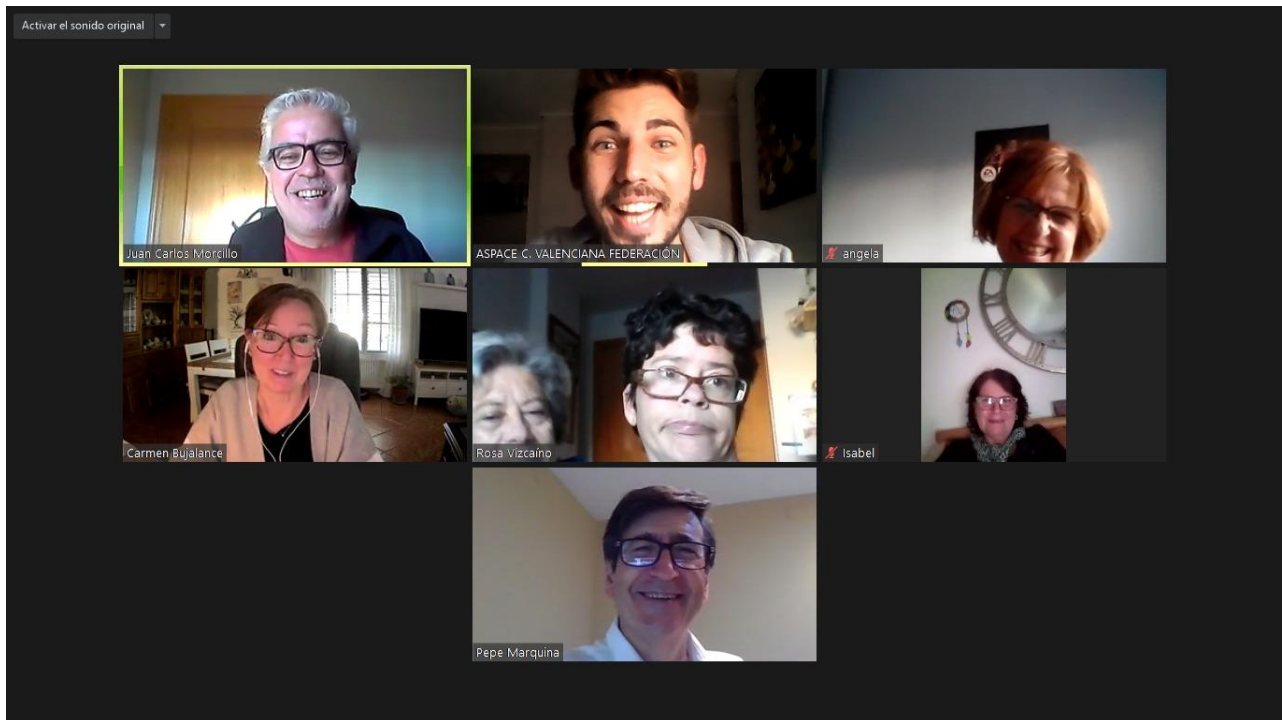

### **Promoción de la Salud Sexual para personas con parálisis cerebral.**

Gracias a la financiación de la Conselleria de Sanidad Universal y Salud Pública, se ha continuado con la realización de talleres de formación dirigidos a **mejorar la salud afectivo sexual de las personas con pc y afines**. Para ello se han realizado formaciones dirigidas a personas con pc, familias y profesionales de las entidades miembro de Aspace CV.

#### 4. Difusión, Comunicación Interna y Externa

Además de mantener un vínculo y nexo de unión entre las Asociaciones y realizar una comunicación fluida y continua sobre todas las actividades que se van desarrollando y todas las acciones que les implican como colectivo, Aspace promueve la realización de acciones conjuntas que visibilizan el movimiento y a las personas con parálisis cerebral.

## #168HORAS



**#168HORAS**, el título de la campaña hace referencia al número de horas de apoyos humanos que el 80% de las personas con parálisis cerebral necesita durante cada semana para desarrollar su proyecto de vida. Además, es importante resaltar las oportunidades de participación de todas las personas y el derecho a la accesibilidad universal que reconoce la Convención. En definitiva, reivindicamos la importancia de facilitar todos los apoyos necesarios para conseguir una vida plena para todas las personas.

El vídeo principal es un [documental](#) que narra el día a día de Nico y Juan Fran, dos personas con necesidades generalizadas de apoyo.

Desde Comunidad Valenciana, como cada año, nos unimos a la iniciativa común para este día junto con el resto de entidades que apoyan a nuestro colectivo en toda España. Desde los Centros de Castellón, Valencia, San Joan D'Alacant y Elche nos hemos unido a este día realizando una actividad titulada **“ADIVINA MI EMOCIÓN”**, con el objetivo de trabajar y reconocer nuestras emociones y las de nuestros compañeros y compañeras. La cartelería para desarrollar esta actividad desde todos los Centros está enmarcada dentro del Proyecto “Red de Ciudadanía Activa Aspace CV” y ha sido financiada por la Conselleria de Igualdad y Políticas Inclusivas a través de la

convocatoria de Programas del 0,7 de IRPF y también a través de la convocatoria para el desarrollo de programas y servicios de promoción de autonomía de personas con diversidad funcional.



## SEGUIMIENTO PLAN DE GESTIÓN 2021

Durante el año 2021 nos marcamos 22 acciones para alcanzar los objetivos para este año. De estas acciones se han conseguido desarrollar el 100% de 19 acciones, trasladando al siguiente ejercicio tres acciones, por lo que podemos decir que hemos cumplido con más del 85% de los objetivos. Destacamos la participación en reuniones de trabajo con las diferentes Consellerias, el trabajo en red realizado por diferentes profesionales de las entidades con su participación y trabajo desde las diferentes Comisiones de trabajo de Cermi. Además, destacamos la ampliación en programas de la federación, ampliando de la financiación desde 4 líneas en 2020 por la de 7 en 2021. Aumentando así la financiación en programas de 31.527 a 47.528,66 para 2021.



## INFORMACIÓN ECONÓMICA

### - Ayudas y subvenciones 2021

Destacamos que en el año 2021 la financiación recibida a través de ayudas y subvenciones ha **incrementado en 16.001,60 euros**, debido a la financiación de 3 nuevos programas.

Fundación Once	<i>Desarrollo e impulso de las actividades de la Federación Aspace Comunidad Valenciana</i>	22.500€
Conselleria de Igualdad y Políticas Inclusivas. IRPF 2020-21	<i>Apoyo a cuidadores/as y familias y promoción de la Autonomía Personal en el entorno habitual.</i>	5.576,19€
Conselleria de Igualdad y Políticas Inclusivas. IRPF 2020-21	<i>Red de Ciudadanía Activa Aspace CV.</i>	1.984,04€
Conselleria de Igualdad y Políticas Inclusivas. IRPF 2020-21	<i>Familias Aspace, encuentros para compartir.</i>	1.447,04€
Conselleria de Sanidad. Programas para la promoción de la salud sexual.	<i>Promoción de la salud sexual de personas con PC y afines.</i>	4.641,43
Conselleria de Igualdad y Políticas Inclusivas. Programas de AP para personas con Diversidad Funcional.	<i>Apoyo a cuidadores/as y familias y promoción de la Autonomía Personal en el entorno habitual.</i>	8.226,12
Conselleria de Igualdad y Políticas Inclusivas. Programas de AP para personas con Diversidad Funcional.	<i>Red de Ciudadanía Activa Aspace CV.</i>	3.153,84



PER SOLIDARITAT  
ALTRES FINS D'INTERÉS SOCIAL



- Fuentes y destino de la financiación

